



19th
ANNIVERSARY

E-BULLETIN

EDISI : AGUSTUS 2023

DIAMOND News

SEMUA BISA SEHAT



Diamond Interest

TUBUH SEHAT AKTIVITAS MENINGKAT
HIDUP SEHAT PENUH MANFAAT



TERUS
MELAJU
UNTUK
INDONESIA
MAJU



**PENTINGNYA SISTEM PENDUKUNG
DALAM BISNIS NETWORK MARKETING**

Gastroenteritis

Penyebab, Gejala, dan Pengobatannya

Batu Empedu ???

**PENYAKIT LAYU BACTERI
PADA TANAMAN JAHE**



www.diamondinterest.co.id

SCAN ME



DIAMOND News

E-BULLETIN

EDISI : AGUSTUS 2023



PENTINGNYA SISTEM PENDUKUNG DALAM BISNIS NETWORK MARKETING

Oleh: Luat Long / Support & Training Manager

Mitra DI/DI4LIFE, bisnis Network Marketing atau Pemasaran Jaringan telah menjadi salah satu model bisnis yang semakin populer dalam beberapa tahun terakhir. Konsepnya yang menggabungkan antara pemasaran produk atau jasa dengan *jaringan distributor independen* memiliki potensi untuk memberikan peluang pendapatan yang menarik. Namun, dalam mengembangkan bisnis Network Marketing, salah satu kunci kesuksesan adalah memiliki **Sistem Pendukung (Support System)** yang kuat. Dalam buletin kali ini, kita akan membahas 5 alasan utama mengapa sistem pendukung sangat penting dalam menjalankan bisnis Network Marketing.

1. PELATIHAN & PENDIDIKAN

Sistem pendukung yang baik dalam bisnis Network Marketing mencakup pelatihan dan pendidikan yang terus menerus secara berkesinambungan. Para distributor perlu memiliki pemahaman yang mendalam tentang produk atau jasa yang mereka tawarkan, serta keterampilan dalam menjalankan bisnis dan berinteraksi dengan calon pelanggan atau mitra bisnis. Pelatihan yang baik membantu distributor menjadi ahli dalam produknya dan memberikan mereka kepercayaan diri untuk memasarkannya dengan efektif.

2. MOTIVASI & DUKUNGAN EMOSIONAL

Bisnis Network Marketing bisa menjadi tantangan, terutama bagi para distributor baru. Sistem pendukung yang kuat dapat memberikan motivasi dan dukungan emosional kepada para distributor dalam menghadapi rintangan dan hambatan didalam menjalankan bisnis. Dukungan dari sesama distributor dan mentor dapat membantu menjaga semangat dan keyakinan mereka, yang pada gilirannya akan berdampak positif pada kinerja mereka dalam mengembangkan bisnis.

3. ALAT BANTU PEMASARAN

Sistem pendukung dalam bisnis Network Marketing juga mencakup alat bantu pemasaran yang efektif. Ini termasuk materi pemasaran seperti brosur, presentasi, dan media sosial yang dirancang secara profesional untuk membantu para distributor mempresentasikan produk atau peluang bisnis dengan baik. Alat bantu ini mempermudah proses pemasaran dan membantu menciptakan kesan profesional di mata calon pelanggan.

4. PEMANTAUAN KERJA & ANALISIS

Sebuah sistem pendukung yang efisien harus mencakup kemampuan untuk memantau kinerja para distributor dan menganalisis hasil penjualan melalui forum konsultasi. Melalui analisis data, bisnis dapat mengidentifikasi tren, peluang, dan tantangan yang mungkin dihadapi. Informasi ini dapat digunakan untuk mengambil keputusan yang lebih baik dalam merancang strategi pemasaran dan pengembangan bisnis.

5. DUPLIKASI & DISTRIBUTOR INTI

Salah satu keuntungan bisnis Network Marketing adalah kemampuannya untuk diduplikasi dan ditingkatkan dengan cepat. Sistem pendukung yang baik harus memfasilitasi duplikasi model bisnis yang sukses kepada para distributor baru. Dengan adanya panduan yang jelas dan sistematis, distributor dapat dengan mudah mengadopsi strategi yang telah terbukti berhasil

Jadi Mitra DI/DI4LIFE, dalam dunia bisnis **Network Marketing** yang kompetitif ini, memiliki *Sistem Pendukung* yang solid merupakan elemen kunci dalam mencapai kesuksesan. *Pelatihan, dukungan emosional, alat bantu pemasaran, pemantauan kinerja, dan kemampuan duplikasi* adalah komponen penting dalam sistem pendukung yang efektif. Dengan memastikan bahwa para distributor memiliki akses ke sumber daya dan dukungan yang diperlukan, bisnis Network Marketing memiliki peluang yang lebih besar untuk berkembang dan meraih hasil yang sukses.

Akhirnya Mitra DI/DI4LIFE, setelah melihat 5 alasan utama diatas betapa pentingnya sistem pendukung untuk sukses menjalankan bisnis Network Marketing. Segera benahi sinergi team bisnis Anda sesuai dengan wawasan yang kita kupas di buletin edisi kali ini. Tidak sabar menanti cerita sukses Anda bersama partner bisnis yang lain di panggung sukses DI/DI4LIFE.

Salam **SUKSES** selalu. (LL)



PENYAKIT LAYU BACTERI PADA TANAMAN JAHE

Oleh: Jinsono SP. (Konsultan Hama dan Penyakit Tanaman)

Penyakit layu bakteri.

Gejala : mula-mula helaian daun bagian bawah melipat dan menggulung kemudian terjadi perubahan warna dari hijau menjadi kuning dan mengering. Kemudian tunas batang menjadi busuk dan akhirnya tanaman mati rebah. Bila diperhatikan, rimpang yang sakit itu berwarna gelap dan sedikit membusuk, kalau rimpang dipotong akan keluar lendir berwarna putih susu sampai kecoklatan. Penyakit ini menyerang tanaman jahe pada umur 3-4 bulan dan yang paling berpengaruh adalah faktor suhu udara yang dingin, genangan air dan kondisi tanah yang terlalu lembab.

Pengendalian :

- 1) jaminan kesehatan bibit jahe;
- 2) Lakukan perendaman bibit dgn fungisida bakteri di campur dgn nutrisi lengkap DYNA GROW
3. Karantina tanaman jahe yang terkena penyakit;
- 4.pengendalian dengan pengolahan tanah yang baik;
5. pengendalian fungisida bahan aktif tembaga (0,25%) dan mancozeb (0,25%)

Selamat mencoba...

Salam sukses..

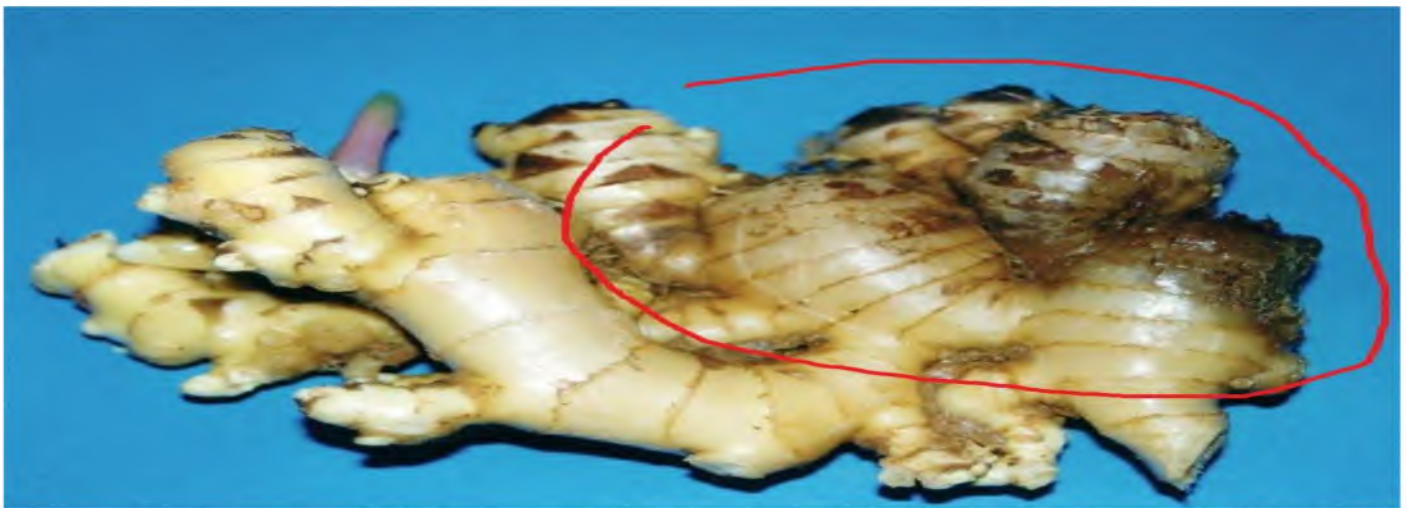



GASTROENTERITIS

PENYEBAB, GEJALA, DAN PENGOBATANNYA

Oleh : dr. ZEN DJAJA MD. (Konsultan Medis)

Gastroenteritis adalah peradangan yang terjadi pada dinding saluran pencernaan, terutama pada lambung dan usus. Gastroenteritis lebih sering disebabkan oleh infeksi virus dan bakteri. Kondisi ini dapat menular melalui kontak langsung dengan penderita atau konsumsi makanan yang telah terkontaminasi. Gangguan pencernaan yang umum terjadi dan kerap dialami oleh berbagai kalangan usia, dari mulai usia kanak-kanak sampai kepada usia dewasa. Namun, gastroenteritis lebih berisiko bila dialami seseorang dengan daya tahan tubuh lemah.

Penyebab Gastroenteritis

Penyebab umum dari gastroenteritis adalah infeksi virus. Adapun jenis virus yang paling sering menyebabkan gastroenteritis adalah Rotavirus dan Norovirus.

- Rotavirus. Rotavirus adalah salah satu jenis virus yang sering menyebabkan penyakit gastroenteritis pada anak. Orang dewasa yang terinfeksi Rotavirus biasanya tidak menunjukkan gejala, namun masih dapat menularkannya ke orang lain.
- Norovirus. Norovirus merupakan virus yang paling sering menyebabkan gastroenteritis, baik pada anak-anak maupun orang dewasa. Virus ini dapat menular melalui kontak langsung dengan seseorang yang terinfeksi.

Selain virus, penyakit gastroenteritis juga bisa disebabkan oleh infeksi bakteri tertentu, seperti i:

- Yersinia.
- Shigella.
- Staphylococcus.
- Salmonella.
- Escherichia coli.
- Campylobacter.

Faktor Risiko Gastroenteritis

Meski dapat dialami oleh siapa saja, beberapa kalangan yang lebih berisiko mengalami gastroenteritis adalah sebagai berikut :

1. Anak-Anak

Anak-anak memiliki sistem imun yang belum terbentuk sempurna sehingga lebih berisiko terserang infeksi virus dan bakteri penyebab gastroenteritis.

2. Lanjut Usia

Seiring dengan pertambahan usia, daya tahan tubuh cenderung menurun. Karena itu, lansia lebih berisiko terinfeksi gastroenteritis.

3. Kelompok Orang yang Tinggal Bersama

Infeksi gastroenteritis dapat menular dengan mudah sehingga risikonya akan semakin meningkat pada kelompok orang yang tinggal bersama, seperti di asrama atau pungsian.

4. Orang dengan Daya Tahan Tubuh Lemah

Infeksi gastroenteritis lebih berisiko pada seseorang yang memiliki daya tahan tubuh lemah karena kondisi tertentu, seperti HIV/AIDS, sedang menjalani perawatan kemoterapi, atau penyakit autoimun.

Gejala Gastroenteritis

Biasanya, gejala gastroenteritis akan muncul pada 1–3 hari setelah tubuh terinfeksi oleh virus atau bakteri. Adapun sejumlah gejala umum dari gastroenteritis adalah sebagai berikut :

- Diare.
- Demam.
- Nyeri otot.
- Kram perut.
- Nyeri kepala.
- Mual dan muntah.

Diagnosis Gastroenteritis

Diagnosis gastroenteritis dapat dilakukan melalui wawancara medis dan pemeriksaan fisik. Jika diperlukan, dokter juga dapat memastikan gastroenteritis yang dialami oleh pasien melalui pemeriksaan penunjang, seperti:

- Tes feses, yaitu prosedur pemeriksaan dengan mengambil sampel feses pasien untuk mendeteksi keberadaan virus, bakteri, atau parasit.
- Sigmoidoskopi, yaitu prosedur pemeriksaan dengan memasukkan tabung kecil dan fleksibel yang dilengkapi oleh kamera melalui anus untuk mendeteksi radang usus.

Pengobatan Gastroenteritis

Kebanyakan kasus gastroenteritis dapat sembuh dengan sendirinya tanpa memerlukan tindakan medis khusus. Untuk mempercepat proses pemulihan dan mencegah dehidrasi, penderita gastroenteritis disarankan agar melakukan perawatan mandiri di rumah, seperti istirahat yang cukup dan perbanyak minum air putih. Selain itu, penderita gastroenteritis juga dianjurkan untuk mengonsumsi makanan sedikit demi sedikit agar tidak memperburuk rasa mual dan muntah. Namun, jika gejala yang muncul cukup berat, dokter akan memberikan cairan infus serta obat-obatan, seperti pereda nyeri dan mual. Dokter juga dapat meresepkan obat antibiotik yang bersifat lokal/tidak diserap ke dalam darah, untuk menangani gastroenteritis yang disebabkan oleh infeksi bakteri.

Pencegahan Gastroenteritis

Gastroenteritis adalah penyakit yang dapat dicegah dengan menjaga kebersihan diri dan lingkungan sekitar. Berikut adalah langkah pencegahan gastroenteritis yang dapat diterapkan dalam kehidupan sehari-hari :

- Berikan vaksinasi rotavirus pada anak secara rutin.
- Cuci tangan menggunakan sabun serta air mengalir setelah menggunakan toilet dan sebelum makan.
- Pastikan makanan telah diolah menggunakan peralatan masak yang bersih dan steril.
- Hindari menggunakan barang pribadi bersamaan, seperti alat makan dan handuk.
- Hindari mengonsumsi makanan mentah.
- Jaga jarak dengan penderita gastroenteritis.

Salah satu cara mencegah/mengatasi gastroenteritis adalah dengan berkonsultasi dengan dokter pribadi, memeriksakannya dan memperoleh - Vaksinasi Rotavirus Anak (jika memungkinkan dan ada). Segera membawakan anak atau penderita dewasa, ke fasilitas kesehatan terdekat (Rumah sakit lebih dianjurkan) jika mengalami tanda2 DEHIDRASI atau DIARE > 10 Kali dalam waktu 30 menit – 45 menit.

Bahaya dehidrasi

Berikut beberapa bahaya yang muncul akibat dehidrasi.

1. Kejang

Saat tubuh kekurangan air, kadar elektrolit seperti Kalium dan Natrium mengalami ketidakseimbangan. Pada dasarnya, kedua mineral ini membantu memberikan sinyal listrik ke sel-sel tubuh untuk membantu pergerakan otot. Jika kedua elektrolit ini tidak seimbang, otot dapat mengenggang tak terkendali sehingga kejang pun muncul. Dalam kasus yang lebih parah, bahkan bisa menyebabkan kehilangan kesadaran.

2. Hipotensi

Bahaya dehidrasi sebabkan hipotensi, yaitu menurunnya tekanan darah dibawah normal. Kekurangan cairan tubuh membuat volume darah menurun. Mengakibatkan jantung tidak bisa memompa darah dengan ideal. Efeknya, tekanan darah pun menurun dan dapat mengalami gejala hipotensi, seperti pusing, mual, lemas, dan pandangan kabur.

3. Syok hipovolemik

Syok hipovolemik salah satu akibat dehidrasi yang serius. Kondisi ini terjadi akibat hipotensi dan tidak teratasi. Tubuh yang kekurangan darah dan tidak bisa mengedarkan oksigen ke seluruh tubuh, terutama organ-organ vital seperti jantung, dan otak. Syok hipovolemik ini menyebabkan jantung berdebar kencang, sangat lemah, dan pingsan, dan fungsi otak terhenti

4. Gangguan ginjal

Bahaya dehidrasi bagi tubuh bisa menyebabkan berbagai masalah kemih dan ginjal, seperti infeksi saluran kemih, batu ginjal, dan gagal ginjal. Mengapa demikian? Kadar air yang seimbang membantu membuang limbah atau zat sisa dari dalam darah ke bentuk urine. Ketika tubuh kekurangan cairan, ginjal akan kesulitan membuang urine. Hal ini membuat mineral akan menumpuk di ginjal. Akibatnya, ginjal bekerja terlalu keras dan mineral akan mengkristal menjadi batu ginjal.

5. Alkalosis metabolik

Bahaya dehidrasi bisa menyebabkan alkalosis metabolik, yaitu kondisi ketika darah memiliki keasaman yang sangat rendah atau basa. Mengutip buku terbitan StatPearls (2022), dehidrasi membuat tubuh kekurangan ion hidrogen atau ion penyusun air. Hal ini menyebabkan keasaman darah turun. Alkalosis metabolik menunjukkan gejala otot kram, kejang, mati rasa, dan irama jantung tidak normal.

6. Asidosis laktat

Bahaya dehidrasi asidosis laktat dalam darah. Asidosis laktat merupakan bahaya dehidrasi bagi tubuh akibat kadar senyawa asam laktat menumpuk di dalam darah. Asam laktat diproduksi tubuh akibat kadar oksigen berkurang di dalam tubuh. Telah diketahui sebelumnya, dehidrasi membuat volume darah berkurang sehingga oksigen di dalam sel-sel menurun.

7. Masalah otak

Akibat dehidrasi, Anda bisa mengalami masalah otak, seperti kebingungan, mudah marah, hingga delirium (berhalusinasi dan gelisah). Dampak dehidrasi ini disebutkan dalam sebuah studi terbitan Annals of Nutrition And Metabolism (2017). Kadar air yang terlalu rendah membuat sel-sel otak tidak berfungsi dengan baik. Akibatnya, Anda mengalami masalah mental dan kemampuan berpikir.

8. Heatstroke

Heatstroke merupakan kondisi serius yang terjadi saat Anda mengalami dehidrasi. Pada kondisi yang normal, Anda mengeluarkan keringat saat kepanasan sebagai cara untuk mengatur suhu tubuh. Namun, dehidrasi berat membuat Anda tak bisa berkeringat tubuh Anda kekurangan cairan. Hal ini membuat suhu tubuh pun tetap panas selama 10 – 15 menit nonstop. Akibatnya, Anda bisa mengalami cacat permanen, seperti pembengkakan pada otak atau organ vital lainnya. Dalam beberapa kasus, heatstroke bisa menyebabkan kematian.

9. Liver iskemik

Ini adalah bahaya dehidrasi yang membuat liver tidak mendapatkan aliran darah atau pasokan oksigen. Kondisi ini merusak sel-sel hati. Akibatnya, akan mengalami penyakit kuning, tidak nafsu makan, dan sensasi tidak nyaman. Berkaitan dengan liver iskemik, kondisi ini terjadi akibat tubuh kekurangan cairan sehingga volume darah pun berkurang.

10. Uremia

Salah satu akibat dehidrasi yang cukup berbahaya adalah uremia atau tingginya kadar urea di dalam darah. Hal ini dikarenakan kekurangan cairan membuat ginjal sulit mengeluarkan urine. Oleh karena itu, sisa urea berlebih akan dibuang ke dalam darah. Tingginya kadar urea di dalam darah bisa menyebabkan gejala, seperti anemia, keracunan di otak, gagal jantung, hingga stroke.

Suplemen/Makanan Kesehatan yang dapat membantu mencegah Gastroenteritis



Batu Empedu ???

Oleh : dr. IMELDA MARGARETHA (Konsultan Medis)



Empedu adalah suatu cairan dalam Sistem Pencernaan manusia yang memiliki peranan penting terutama untuk membantu proses pencernaan Lemak di dalam Usus Halus. Proses pembentukan Cairan Empedu dimulai pada Organ Hati tepatnya di dalam Sel Hati (Hepatosit). Organ Hati mampu memproduksi sekitar 500 sampai 1.000 ml Cairan Empedu dalam sehari. Ketika Cairan Empedu sedang tidak digunakan dalam proses pencernaan atau sebelum dicurahkan ke Usus Halus, maka Cairan Empedu akan disimpan dalam Kandung Empedu. Kandung Empedu merupakan suatu organ yang terletak sangat berdekatan dengan Hati dan memiliki kapasitas menampung Cairan Empedu sekitar 30 sampai 50 ml.

Kandung Empedu akan berkontraksi memompa dan mengeluarkan Cairan Empedu secara efisien apabila diperlukan yaitu ketika Usus Halus memberi sinyal ke Kandung Empedu untuk mengirim Cairan Empedu ketika ada Lemak dari makanan untuk dicerna. Batu Empedu akan terbentuk jika Kandung Empedu tidak berkontraksi memompa dan mengeluarkan Cairan Empedu dengan cukup baik ke Usus Halus, sehingga sejumlah Cairan Empedu akan tertinggal di bagian dasar Kandung Empedu. Cairan Empedu yang tertinggal di bagian dasar Kandung Empedu ini secara bertahap mengendap terkonsentrasi menjadi seperti lumpur yang berlapis-lapis yang kemudian akan mengeras. Batu Empedu berasal dari Cairan Empedu yang tidak digunakan oleh Usus Halus, dan terkumpul serta mengental (terkonsentrasi) hingga membentuk potongan-potongan kecil padat seperti batu kerikil.

Kondisi ketika seseorang memiliki Batu Empedu disebut Cholelithiasis. Banyak orang mengidap Cholelithiasis tidak mengetahui dirinya mengidap Cholelithiasis karena Batu Empedu kadang-kadang tidak menimbulkan gejala. Kecuali jika terjadi Batu Empedu masuk ke saluran yang lebih kecil, misalnya ; area leher Kandung Empedu dan Saluran Empedu sehingga menyebabkan penyumbatan. Batu Empedu bisa berukuran kecil seperti butiran pasir atau besar sebesar batu kerikil. Ukuran Batu Empedu berkembang secara bertahap karena Cairan Empedu akan terus membalut secara berlapis dan secara bertahap pula akan mengeras. Batu Empedu yang berukuran lebih kecil akan lebih mungkin menimbulkan gejala-gejala, karena Batu Empedu yang lebih kecil dalam Kandung Empedu dapat mudah berpindah masuk ke leher Kandung Empedu dan Saluran Empedu sehingga mudah tersangkut serta menyebabkan penyumbatan. Sedangkan Batu Empedu yang berukuran lebih besar cenderung lebih tidak mudah berpindah tempat.

Komposisi Cairan Empedu mengandung Kolesterol, Bilirubin, Garam Empedu, dan Lesitin. Dari komposisi Cairan Empedu, biasanya Batu Empedu tersusun dari Kolesterol atau Bilirubin yang terkumpul di dasar Kandung Empedu hingga mengeras seperti batu. Sebanyak 75 % penderita Batu Empedu adalah orang dengan kelebihan Kolesterol atau Hyperkholesterolemia. Sehingga dapat dikatakan bahwa kelebihan Kolesterol dalam Darah dapat menjadi penyebab utama Batu Empedu. Faktor lain yang berkontribusi sekitar 25 % dari penyebab Batu Empedu adalah kelebihan Bilirubin di dalam Tubuh. Bilirubin adalah produk sampingan yang dihasilkan saat Organ Hati memecah Sel Darah Merah atau Eritrosit secara berkala.

Tanda dan gejala-gejala Cholelithiasis yang dapat timbul antara lain :

- Kembung, mual dan muntah.
- Nyeri tiba-tiba yang dapat memburuk dengan cepat di bagian kanan atas perut dan di bagian tengah perut (tepat di bawah tulang dada).
- Nyeri hebat dapat menjalar ke punggung di antara tulang belikat.
- Nyeri juga dapat dirasa di bahu kanan.

Nyeri hebat karena Batu Empedu (Cholelithiasis) dapat berlangsung beberapa menit hingga beberapa jam.

Beberapa faktor resiko dapat menjadi pemicu Cholelithiasis, seperti misalnya :

- Jenis kelamin wanita.
- Riwayat keluarga memiliki Batu Empedu.
- Berusia 60 tahun atau lebih.
- Penderita Sirosis Hati.
- Kehamilan.
- Rutin mengkonsumsi obat dengan kandungan Estrogen tinggi (alat kontrasepsi tertentu).
- Rutin mengkonsumsi jenis obat Anti Kolesterol jenis tertentu.

Faktor gaya hidup juga seringkali menjadi faktor resiko pemicu Cholelithiasis, misalnya:

- ✚ Kegemukan.
- ✚ Pola makan tinggi Lemak dan rendah Serat.
- ✚ Diet ketat sehingga mengalami penurunan berat badan drastis dalam waktu singkat.
- ✚ Penderita Diabetes Mellitus tipe 2.

Kebanyakan penderita Batu Empedu (Cholelithiasis) tidak memiliki gejala-gejala, sehingga Dokter sering menyarankan agar waspada jika memiliki faktor-faktor resiko Cholelithiasis dan mulai muncul gejala awal Cholelithiasis. Bagaimana mengantisipasi agar Kandung Empedu kita terbebas dari Cholelithiasis ??? Dianjurkan berolah raga dan menjaga pola makan harian untuk mencegah timbulnya Batu Empedu (Cholelithiasis), misalnya dengan :

- ✓ Makan teratur 3 kali sehari dengan tidak melewatkan waktu makan, dalam porsi sedang.
- ✓ Konsumsi makanan berserat tinggi, seperti sayuran, biji-bijian, kacang-kacangan, dan buah.
- ✓ Batasi makanan yang mengandung tinggi kandungan Gula.
- ✓ Mengonsumsi bahan makanan yang mengandung jenis Lemak baik, misalnya; minyak ikan, minyak zaitun, minyak jagung, alpukat.
- ✓ Batasi makanan yang mengandung Lemak "jahat", seperti; santan, kue, gorengan, jeroan hewani.
- ✓ Konsumsi secukupnya makanan yang mengandung Protein.
- ✓ Cukupi kebutuhan air putih harian dan dapat ditambahkan mengkonsumsi suplemen untuk menjaga kesehatan Organ Hati dan Kandung Empedu.

Salah satunya dapat dipilih kombinasi suplemen Susu Kambing dan Milk Thistle. Susu Kambing memiliki kandungan Asam Lemak Esensial seperti ; Asam Lemak Arakidonat dan Asam Lemak Linoleat yang lebih tinggi dibandingkan dengan susu sapi. Asam lemak Esensial adalah Asam Lemak yang tidak atau hanya sedikit diproduksi oleh tubuh manusia sehingga harus dipenuhi dari asupan sehari-hari. Manfaat Asam Lemak Esensial merupakan sumber energi yang cepat dimetabolisme oleh tubuh dan berperan penting untuk kesehatan. Asam Lemak Esensial pada Susu Kambing membantu mencegah terjadinya Batu Empedu (Cholelithiasis) dengan cara membantu mengurangi endapan Kolesterol di dalam Cairan Empedu. Sedangkan Milk thistle (Silybum marianum) adalah tanaman yang bermanfaat sebagai herbal untuk Batu Empedu (Cholelithiasis). Menurut jurnal American Family Physician, Milk Thistle dengan kandungan alami Silymarin dijelaskan mampu melindungi Organ Hati dan Kandung Empedu dari efek peradangan. Ayo cegah Batu Empedu dengan pola makan sehat dan suplemen !!!



TESTIMONIALS
MARKETING
BUSINESS
COMMUNICATION
CUSTOMER
FEEDBACK
GROWTH
INFLUENCE
SATISFACTION
TRUST
INFORMATION
SUCCESS
QUALITY
BRAND
EXTENSION
INTERACTION
CONSUMER
GOODWILL
ATTITUDE
RISK
MANAGEMENT
OPERATIONS
SALES
PROMOTION
RESEARCH
DEVELOPMENT
FINANCIAL
ANALYSIS
LEGAL
COMPLIANCE
REGULATION
INTEGRITY
ETHICS
SUSTAINABILITY
CORPORATE
CIVILIZATION
MARKETING
COMMUNICATION
CUSTOMER
FEEDBACK
GROWTH
INFLUENCE
SATISFACTION
TRUST
INFORMATION
SUCCESS
QUALITY
BRAND
EXTENSION
INTERACTION
CONSUMER
GOODWILL
ATTITUDE
RISK
MANAGEMENT
OPERATIONS
SALES
PROMOTION
RESEARCH
DEVELOPMENT
FINANCIAL
ANALYSIS
LEGAL
COMPLIANCE
REGULATION
INTEGRITY
ETHICS
SUSTAINABILITY
CORPORATE
CIVILIZATION

LUKA DIABETES 1,5 TAHUN MENGERING DALAM 11 HARI

Berawal dari luka di belakang jari telapak kaki yang tidak saya perhatikan, lama kelamaan luka H. SUHANDA 42 tahun CIKAMURANG Jabar membesar dan bernanah serta gatal, bahkan susah sembuh. Kemudian saya dibawa oleh istri kedokter untuk chekup, hasilnya ternyata saya kena kencing manisnya hampir 600. Dokter memberi saya obat penurun gula darah, tapi luka tetap tidak juga sembuh walaupun berulang kali dokter untuk pemeriksaan, menurut dokter, kaki saya harus diamputasi/dipotong, saya tdk mau.

Setelah hampir 1,5 tahun luka dikaki saya semakin melebar, 1 (satu) jari kaki saya sampai hilang disertai bau yang tidak sedap menyengat, bernanah dan keluar air kadang darah. Saya tidak tau harus bagaimana lagi...?. Perawat sudah saya lakukan dengan cara dibersihkan dll, apa yang diperintahkan dokter menurut saya sudah saya lakukan, tapi... tidak kunjung sembuh.

Saya ketemu dengan pak Lanjar dari Indramayu, beliau menawarkan Pupuk D.I.GROW lalu dia melihat luka di kaki saya, lalu dia sarankan untuk minum produk herbal DI. Gano sehari 3x 2 tab, Gamat 3x 2 sendok dan Spirulina 3x 3tab. Alhamdulillah..., Setelah 11 hari rutin makan produk herbal tersebut diatas, luka mulai mengering, nanah dan baunya sudah tidak ada lagi. Semoga akan terus membaik hingga akan terbebas dari diabetes, Amin.....
Terima kasih pak Lanjar dan Diamond interest, yang sudah membantu saya.



Selamat & SUKSES...!!!

Atas Prestasi JUARA 2023



TOP 5 DIAMOND INTEREST SALES PERFORMANCE JUNI 2023

TOP 5 DIAMOND INTEREST SALES PERFORMANCE 2023



TOP 1 B0078 BAMBANG BUDI S Binjai

TOP 5 DIAMOND INTEREST SALES PERFORMANCE 2023



TOP 2 TC027 JUDY D. MOMONGAN Palu

TOP 5 DIAMOND INTEREST SALES PERFORMANCE 2023



TOP 3 A0009 NINA AGUSTINA Pontianak

TOP 5 DIAMOND INTEREST SALES PERFORMANCE 2023



TOP 4 B0037 ESTER GINTING Tanah Karo

TOP 5 DIAMOND INTEREST SALES PERFORMANCE 2023



TOP 5 B0046 AMIN ABUDAN Malang



Diamond Interest

SEMUA BISA SEHAT
TUBUH SEHAT AKTIVITAS MENINGKAT
HIDUP SEHAT PERAH MANFAAT
PILIHAN TEPAT ORANG HEBAT



DIAMOND INTEREST ANNIVERSARY HYBRID VAGANZA NASIONAL

PERIODE BELANJA : FEBRUARI - 30 NOVEMBER 2023

DIUNDI DI **MEDAN**.

MINGGU **10 DESEMBER 2023** LIVE ON zoom

Berlaku untuk Pembelanjaan di Kantor Jakarta/Medan dan Pemegang Kupon Vaganza Nasional, TIDAK BERLAKU Pemegang Kupon Vaganza Lokal..

CARA MENDAPATKAN KUPON UNDIAN NASIONAL

Belanja SUPLEMEN di Kantor JAKARTA/MEDAN :

- **KUPON GOLD** : Belanja SUPLEMEN SUKA-SUKA / DYNAGROW / CAMPURAN setiap kelipatan Rp 3.000.000 dalam 1 Cashbill mendapatkan 1 Kupon Undian Nasional GOLD Vaganza. (Berlaku Kelipatan)
- **KUPON SILVER** : Belanja SUPLEMEN SUKA-SUKA / DYNAGROW / CAMPURAN setiap kelipatan Rp 500.000 dalam 1 Cashbill mendapatkan 1 Kupon Undian Nasional SILVER Vaganza. (Berlaku Kelipatan)



KETENTUAN MENDAPATKAN HADIAH UNDIAN NASIONAL

1. Khusus Hadiah KUPON UNDIAN NASIONAL (GOLD dan SILVER) BISA HADIR secara Offline di titik pengundian MEDAN atau HADIR secara Online via ZOOM.
2. Hadiah Utama (SEPEDA MOTOR) Wajib menunjukkan KTP atau KK.
3. Hadiah Nomor 1 s/d 15 : WAJIB HADIR ONLINE/OFFLINE di tempat pengundian
4. Hadiah nomor 16 s/d 19 : TIDAK WAJIB HADIR offline/online tetap dapat hadiah.

AYO... BELI DIGRON
MENANGKAN SEPEDA MOTOR + PULUHAN HADIAH LAIN NYA.

MAKIN BANYAK BELANJA BANYAK KUPON BANYAK HADIAH



1 unit KULKAS

1 unit TV LED 40"

1 unit HP ANDROID

1 unit MESIN CUCI

4 Unit SEPEDA MOTOR (Off The Road)

dan 15 HADIAH MENARIK lainnya....

Silahkan Kunjungi website kami : www.diamondinterest.co.id

7

DOKUMENTASI KEGIATAN

BULAN JULI 2023



ZOOM ONLINE dan ZOOMBAR PRODUCT TALK



ZOOM ONLINE dan ZOOMBAR HEALTH TALK "HIPERTENSI"



SUPER BUSINESS CLASS - TONGGING 14 s/d 16 Juli 2023



HEALTH TALK
DIARE

KAMIS
10 AGUSTUS 2023
JAM : 14.00 - 16.00 WIB
LIVE ON ZOOM
MEETING ID: 827 9442 4178

Ikuti Offline ZOOMBAR :
- Bandung
- Tanjung Sari (medan)

www.diamondinterest.co.id

PRODUCT TALK
TONIC, MILK THISTLE, CHLOROPHYLL

KAMIS
31 AGUSTUS 2023
JAM : 14.00 - 16.00 WIB
LIVE ON ZOOM
MEETING ID: 827 5876 4039

Ikuti Offline ZOOMBAR :
- Bandung
- Tanjung Sari (medan)

www.diamondinterest.co.id

Ikuti Online ZOOM dan Offline ZOOMBAR
Seminar
KESEHATAN, PERTANIAN dan BISNIS
bersama DIAMOND INTEREST

Ayo... Tahun Ini Kita
Jalan-Jalan, Senang-Senang, Makan-Makan
Ke BALI atau BANGKOK PATAYA
(khusus DII) atau
Ke SINGAPORE & KUALA LUMPUR
(khusus DI4LIFE)
Pilihan Paket Express →

DFG 2023
BERLAKU KHUSUS
FOOD SUPLEMEN DII

Diamond Interest
PAKET EXPRESS

NUSANTARA
BALI & NUSA PENIDA
4 Hari 3 Malam
Periode belanja : Januari - September 2023
(Program 9 bulan)

MANCANEgara
BANGKOK PATAYA
5 HARI 4 MALAM
Periode belanja : Januari - Juli 2023
(Program 7 bulan)

Belanja 16 Paket DFG EXPRESS
(1 Paket DFG EXPRESS + SUPLEMEN SUKA-SUKA senilai 1.500.000 PPV) Kode : S1566

Belanja 21 Paket DFG EXPRESS
(1 Paket DFG EXPRESS + SUPLEMEN SUKA-SUKA senilai 1.500.000 PPV) Kode : S1566

www.digrow.co.id www.diamondinterest.co.id

DFG SINGAPORE & KUALA LUMPUR
4 Hari 3 Malam

Diamond Interest
PAKET EXPRESS

Periode :
Februari 2023 - Juni 2023
Keberangkatan Agustus 2023

Cukup Belanja 2 Paket DFG Express :

1 Paket DFG Express, pilihan produk :
A. Belanja 5 Kotak Dyna Grow kemasan 500 ml dalam 1 cashbill (berlaku poin 50 BV) Kode : PE0025 ATAU
B. Belanja 6 Kotak Dyna Grow kemasan 2 liter dalam 1 cashbill (berlaku poin 50 BV) Kode : PE0022 ATAU
C. Belanja 8 Kotak Dyna Grow kemasan 8 liter dalam 1 cashbill (berlaku poin 50 BV) Kode : PE0028 ATAU
D. Belanja Suplemen Suka Suka senilai 125 BV dalam 1 cashbill (berlaku poin 50 BV) Kode : PE0024

Fasilitas :
- Tiket Pesawat PP
- Port bandara atau Hotel
- Bus City Tour
- Hotel
- Makan & Snack
- Tiket Wisata
- 1 Stasi DFG

Informasi Hubungi : - Muller S. (081264822131) - Lya Pratiwi (081262452002)



JADWAL KEGIATAN NASIONAL (TAHUN 2023)

TGL	NAMA KEGIATAN	JUDUL / THEMA	WAKTU	TEMPAT	PIC
SEMESTER II 2023					
AGUSTUS 2023					
10	Pelaksanaan HEALTH TALK	Diare	14.00 – 16.00 wib	Tanjung Sari, Bandung.	Dr Zen Djaja, Luat Long
17	Pelaksanaan Generasi Sehat Merdeka (GSM)	Kerjasama Dengan Panitia Kemerdekaan Lokal	10.00 wib - Selesai	Saribudolok	Jinsono, A. Luan, evi Lorenta, Muller S. Bintang
19	Pelaksanaan Generasi Sehat Merdeka (GSM)			Aceh Tamiang	Gunawan
20	Pelaksanaan Generasi Sehat Merdeka (GSM)			Pancing	Muller & Bintang
29	FM OFFLINE DYNA GROW	Budidaya Tanaman Cabai	19.00 – 21.00 wib	Saribudolok	Jinsono
31	Pelaksanaan PRODUCT TALK	Tonic, Milk Thistle, Chlorophyll	14.00 – 16.00 wib	Online Zoom	Dr Imelda, GCR
SEPTEMBER 2023					
11 - 23	Road Show DYNA GROW	Sosialisasi + Pembukaan Stokist DI4LIFE Baru		Pekan Baru, Jambi Palembang	P' Bintang, Jinsono, Gunawan
14	Pelaksanaan HEALTH TALK	Demam Berdarah	14.00 – 16.00 wib	Tanjung Sari, Bandung.	Dr. Imelda, GCR
21 - 24	Pelaksanaan DFG SINGAPURA	Jalan-Jalan, senang-Senang, Makan-Makan		Singapura – Kuala Lumpur	P' Bintang, Muller
23	FM OFFLINE DYNA GROW	Budidaya Tanaman Kentang	19.00 – 21.00 wib	Saribudolok	Jinsono
27	Pelaksanaan PRODUCT TALK	Goat's Milk tab + Soap, Gamat	14.00 – 16.00 wib	Online Zoom	Dr Zen Djaja, Luat Long